朝鮮日報 朝刊
本紙朝夕刊十二面

社說 最近歐洲의動向

一

英獨協定成立 英獨共同宣言發表後에 不足하야 歐洲에는 다시 戰爭이 勃發할 危險性이 업다고까지 推測하며 親獨政策을 取해오던 英國首相체임벌렌은 今番 獨逸의 체코 併呑에 依然 失色하야 곳 獨逸政府에 對하야 체코 併合은 뮌헨協定違反이라는 意思로 抗議하는 同時에 從來의 對獨 歡心外交政策을 强硬政策으로 轉換하고저 緊急閣議를 열고 外交, 軍事, 經濟三分野에 걸처 具體策을 討議한 結果 于先 外交的으로 佛蘇米의 支持를 어더 反侵略宣言을 發하야 그 宣言中에 最近獨逸政府의 行動을 非難하는 同時에 今後 侵略의 犧牲이 될 國家에 對하야 積極的援助意思를 表示하야 土耳其, 羅馬尼亞, 유고슬라비아, 希臘等 恐獨諸國을 聯繫시켜 一大反獨陣營을 結成하기로 되엇다고 한다.

二

英佛의 뒤를 이어 米蘇兩政府도 獨逸의 체코 併合은 承認할수 업다고 獨逸에 抗議함을 보고 一部에서는 英米佛蘇 四大國會議開催說 又는 反獨國際會議召集說을 傳하나 蘇聯이 提唱하엿다는 反獨國際會議召集案에는 英國自身도 反對하는 模樣으로 그 實現性이 업는 것은 勿論이려니와 米國도 侵略에는 主義上으로 反對이나 그 外交政策의 根本精神인 孤立政策을 깨트리고까지 歐洲의 反獨陣營內로 드러가리라고는 到底히 期待하기 困難한 形便이즉 이 四國會議說도 結局說로서 끄칠것이며 反獨共同宣言도 波蘭政府의 反對로 成立되지 못할것으로 보이여 假令 反獨共同戰線이 設立된대자 英佛蘇三國以外에 그다지 參加國家가 잇스리라고 期待하기 어렵다

三

르브랑佛大統領의 倫敦訪問을 機會로 英佛間에는 이미 對獨會談이 開催되엇는데 할리팍스英外相은 몽네佛外相에게 英國은 孤立政策을 버리고 防禦的 互相援助政策을 取하지안흐면 안되게된 事情을 吐露하야 英佛兩國이 獨逸의 攻擊에 對하야 互相援助를 約束한 것은 勿論 獨逸이 和蘭, 瑞西等을 攻擊할 境遇에도 英政府는 全力으로 그 防衛에 當하겟다하야 佛政府의 支持를 要請한 模樣으로 從來의 關係로 보아 英佛關係는 一層 緊密化될것이 事實이나 蘇聯에 對하여는 반드시 英國이 希望하는대로 그 政策을 支持하리라고 볼수는 업다. 英佛兩國은 뮌헨協定當時 蘇聯을 全然無視하고 自己들마음대로 獨伊와 會談하야 주데텐을 獨逸에 割讓하야 結局 체코國解消의 原因을 지엇다 萬一 주데텐問題가 勃發된 當時 英佛이 蘇聯을 그러케 無視치 안코 蘇聯도 한목을 보게하엿스면 只今과 가튼 結果는 맛지안햇을지도 모르겟다 自己들에게 不必要할때에는 바차버리고 必要한 時에는 握手를 請하는 英佛의 아수룩한 態度에 蘇聯이 무엇때문에 全力을 다하야 그를 援助하랴 共產黨大會에서 스타린은 英佛의 煽動에 놀어서 戰爭에 끌려들어서는 안된다고 말하엿다 그러면 英佛蘇의 合作도 그다지 期待할수 업다고 보이는 것이다.

그러면 今後의 歐洲政局은 如何히 推移될것인가 現在의 情勢로 보아 反獨陣營은 結局 反伊陣營이 될것으로서 뮌헨協定以來 多少 接近되던 英佛樞軸과 獨伊樞軸과의 對立이 더욱 激化되어 獨逸의 東漸政策과 植民地要求, 伊太利의 튜니스, 코르지카 要求等으로 歐洲의 風雲은 加一層 急迫하여 질것으로 보인다.

內外地米穀需給調節 一層密接連繫方針
商相, 下村氏質問에 答辯
貴族院本會議

【東京電話同盟】二十三日의 貴族院本會議는 午前十時十七分開會 直時 日程에 依하야
一, 昭和十二年度 第一豫備金支出의件
一, 昭和十三年度 第一豫備金支出의件
一, 軍馬資源保護法案(政府提出衆議院送付)을 上程 石渡藏相의 說明이 잇슨後 次審相稅減免法案委員會에 併託하고 外二案을 上程 討論에 들어가서 土方寧氏(無所屬)가 競馬法은 國民精神作興의 趣旨에 違反되고 醇風良俗에 조치못하므로 絶對로 不可하다고 反對意見을 述하엿스나 採決한 結果 三案이 모두 報告대로 可決되고
一, 臺灣米穀移出管理特別會計法案(政府提出衆議院送付委員長報告)에 對하야 大隈委員長의 報告가 잇슨後 質疑에 드러가 下村宏氏(研究) 朝鮮, 臺灣等 外地의 產業發達은 內地에의 移出에 依하야 恩惠를 입고 잇는즉 今回와 가티 內地의 必要에 依하야 臺灣에서 米穀의 價格이 低下할도 不得已하다고 생각하는데 如何 또 事變勃發以來 農村의 勞働力은 顯著히 減少되엇는데도 不拘하고 農產物의 生產高는 減少하지아니하엿다 이는 農村의 勞働力의 能率이 增進한 때문이다 故로 今後事變이 一段落을 지어 壯丁이 歸村하면 餘分의 勞働力은 大陸에 滿洲에 進出시키지 안흐면 안된다 日滿支를 通한 產業對策 如何 外地及各省의 割據主義는 今日과가티 內外地及各省割據主義로는 不充分하다 本案을 同機로 內地와 臺灣間에 摩擦이 생긴것은 內外地間 割據主義의 結果이다 非單 米管理問題만이아니라 널리 內外地行政統一에 關한 政府의 所見如何

八田商相 米價에 따라 甘蔗의 價格도 低下하야 農家의 收入이 減少되면 안되므로 特히 糖業令을 公布하야 作付反別, 賣上價格을 許可制로하야 그 價格低下를 防止할생각이다 다음에 內外地米穀需給의 調節에 對하야는 全然同感이다 今後는 臺灣, 朝鮮과도 一層 密接한 連絡을 保持해갈方針이며 다만 外地와 內地와의 間에는 民度, 風俗의 差가 잇스므로 반드시 同等으로 取扱할 수업스나 不可分의 關係가 잇슴에 鑑하야 密接히 取扱을 하지 안흐면 안된다

大臣 日本의 內外地를 通한 米產高로써 全需要를 充足시키고도 아직 若干의 剩餘를 想定할수잇는 程度의 計畫을 遂行하고 잇고 年年 內外地間의 增產計畫을 決定하고 잇다 今日 農村이 勞働力不足을 感하지안는다고는 생각지안흐나 今後多數의 歸還者가 잇스면 勞働力에 相當한 餘剩이 生할것은 不可避의 일이므로 滿洲北支와 連絡을 取하야 分村移住計畫을 實行하려고한다 또 朝鮮, 滿洲와 內地와의 連絡도 充分히 注意하야 保持하여 가겟다

下村氏의 質問을 마치고 午後零時十二分 休憩하엿다

二十三日의 貴族院本會議는 午後二時十四分再開 臺灣米穀移出管理特別法案討論에 드러가 永田秀次郎氏(同成)賛成意見을 述하야 報告대로 可決
一, 地方學事通則中改正法律案外一件(政府提出衆議院送付委員長報告)을 可決
一, 關稅定律法中改正法律案
一, 昭和七年法律第四號中改正法律案(輸入稅의 從量稅率에 關한件)
一, 昭和十四年法律第二號中改正法律案(昭和十四年度 一般會計財源에 充當하기 爲한 公債發行에 關한 件)(以上政府提出)을 順次로 上程 委員에 附託한後 請願三十件을 採擇코 三時十分 散會하엿다 (寫眞은 八田商相)

定期敍勳

【東京電話同盟】
朝鮮總督府判事 長谷川 宏
朝鮮總督府稅務監督局長 藤本 修三
同 府尹 矢野 桃郎
(以下敍勳者 名單 [illegible])

蘇聯極東漁業廳 第二回漁區競賣公告

【東京電話同盟】海參威에잇는帝國總領事館으로부터 外務省에드러온 公電에依하면 蘇聯極東漁業廳은 二十二日付 赤旗紙에 來四月三日을 期하야 第二回漁區競賣를 行할旨를 公告하엿다 이에對한 我方의 態度는 二十三日貴族院豫算總會에서의 有田外相答辯에依하야 明確히 되엿바와가티 어데까지든지 旣定方針에 基하야 포츠머스條約에 基한 正當한 權益擁護에 邁進키로決定되엿다

海軍掩護下에 蘇聯出漁準備

當地에達한情報에依하면 日蘇漁業問題의 前途는 尙今豫斷을不許하는 情勢인데 蘇聯側은 對日攻勢의强化와同時에 이미着着出漁準備를 開始하야 노가에보에는 碎氷船크라신號가 海參威로부터到着 同灣에서越年한二百隻의 大小漁船을 千島海峽을 經由하야 太平洋岸의 不凍海方面에 誘導한後 再次 노가에보에 歸還케한 事實이잇다 노가에보灣一帶는 軍事的必要로부터 我方의 漁區閉鎖를要求하고잇는 地方으로 同方面에서는 南露니코라예프스크에서 進水한 碎氷船가가노비치號가 大大的으로 出漁援護에 活動하고잇는데 同船은 一萬二千噸一萬馬力의 蒸汽機關을 備置하고 飛行機大型一機, 小型二機를 搭載하야 世界一을 誇示하는 强力碎氷船으로 이碎氷船을 先頭로 極東各要港의 海軍勢力의 軍事的威嚇下에 出漁를하려는 蘇聯의意圖가 明確히 推測된다

輕浮橋를運搬하는 ○○工兵隊 (永修附近)

廿四日의 兩院

【東京電話同盟】▲貴族院 午前十時부터 本會議를열고 職員健康保險法案 外二件 中支那振興株式會社法中改正法律案外四件을上程 委員長報告대로 可決하고 一旦休憩 午後再開하야 文治追加豫算案을 上程 渡邊委員長의報告後 採決에入하야 可決하고 午前十時부터 赤字, 稅金關, 大日本航空, 米穀, 增稅, 關稅定率의各特別委員會를열러이다

▲衆議院 午後一時本會議를열고 刑事訴訟法中改正法律案外四件(議員提出) 水產時局對策確立에關한件外二件의建議案을 各委員長報告대로 可決하고 米의混砂稀白禁止에關한件外一件의質問을行하고 午前十時부터 決算請願, 國稅調査, 郵便年金法 午後一時부터 國際電氣通信會社法 北海道土地組合法 同一時三十分부터 民族厚生保護法의 各委員會를열러이다

日伊文化協定 昨日調印式擧行
外務省, 聲明을發表

【東京電話同盟】日伊兩國의文化的提携增進을 目的하는 日伊文化協定調印式은 二十三日午後三時 外相官邸에서 澤田次官, 三谷條約, 井上歐亞兩局長以下關係官及 스카키參事官以下 伊太利大使館員立會下에 有田外相과 아우리치 駐日 伊太利大使間에 嚴肅히 執行 正式調印을 完了하엿는데 外務省은 左와如히 協定全文을 發表하엿다

"文化的協力에關한 日本國伊太利國間協定"

大日本帝國政府及伊太利國政府는 兩國間의 오랜傳統에基礎를두고 固有의文化를 互相尊重하고 또兩國間의 各種文化關係를 增進하야써 兩國間의 相互的理解를 깁게하는同時에 이미多幸히 兩國間에結合되고잇는 友好及相互的信賴의 關係를 益益鞏固케 하자는 希望이 互相間에 切實하야 如左히 協定하엿다

第一條 締約國은 그文化關係를 緊密한 基礎우에 樹立하기爲하야 努力하고 또이에 對하야가장 緊密한 協力을함

第二條 締約國은 前條의目的을 達成하기爲하야 學術, 美術, 音樂, 文學, 演劇, 映畫, 寫眞, 無線放送, 靑少年運動, 運動競技等을 通하야 兩國間의 文化關係를 恒常增進함

第三條 前條規定의 實施에 必要한 細目은 締約國의 權限잇는 官憲間의 合意로써 決定함

第四條 本協定은 署名日부터 이를實施하고 締約國의 一方은 十二月의豫告로써 本協定을廢棄함을 得함

右證據로서 下名은 各本國政府로부터 正當한委任을 바더 本協定에 署名調印하엿다

昭和十四年三月二十三日 卽 一九三九年(파시스트黨曆十七年)三月二十三日 東京에서 日本語及伊太利語로써 本書二通을 作成함

【東京電話同盟】日伊文化協定調印에際하야 外務省에서는 日伊文化協定委員會의 結成으로써 兩國의 教授學生의交換, 其他文化提携에 對한 具體的諸事項을 協議하는同時에 情報部長談을公表하야 如左히 同協定에依한 兩國의 文化的關係의 緊密化, 防共協定에 依하야 結合한 兩國의 友好親善關係를 더욱鞏固히하는 所以를 强調하고 更히世界文化의 進展에 寄與하려는 希望을 表明하엿다

▲日伊文化協定에關한外務省聲明(二十三日午後公表) 客年十二月帝國政府는 伊太利國政府에 對하야 藝術文化學術及法曹等分野에잇서서 兩國間에 旣存한文化的關係를 鞏固히하고更히 增進하려는 目的下에 協定締結을 提議한데 對하야 伊太利國政府는 欣然이에應諾하야 茲에 今日文化的協力에關한 協定이 調印되엿다

本協定이 防共協定에依하야 日伊兩國의 親善이 更히緊密을 加하고잇는 今日 實施되게된것은 同慶하여 마지안는바이다 本協定은 그前文에잇서서 日伊兩國이 文化的關係를 增進하기爲한 協力과 兩國의古今文化의 眞價를 基調로하는것을 明確히 宣言하고 本文에서는 兩締約國이 立脚할 一般的原則을 設定한것이다 本協定에記載된各種文化的協力에 關한問題中 兩國의 權限잇는 官憲은 곳 左의 諸事項을協議決定하엿다

第一, 兩締約國의 一方으로부터 提案된 文化協力에 關한 諸議를 考究하기爲하야 委員會를設定
第二, 兩國의文化的接近에 따라 이를 新文化施設의 設置, 旣存의此種文化施設의維持와擴充
第三, 本協定의精神指導에 準由하고 且追從하야 協定되어야 할範圍에서 兩國學校의教科書補正
第四, 政府派遣留學生에 對한便宜供與
第五, 教授及學生交換의 增進
第六, 兩國中의 一方에서 文化的活動에 從事하는者에 對한 相互推薦
第七, 靑少年團에依한 交換의 增進
第八, 圖書雜誌의交換
第九, 兩國의 文化的接近에 도움될 一般及專門的文獻飜譯의 相互獎勵
第十, 藝術文化의交換
第十一, 映畫交換
第十二, 交驩放送
第十三, 運動競技及 厚生運動에 依한交換
第十四, 觀光事業에依한交換

官吏增俸은困難
首相, 貴院豫總서答辯

【東京電話同盟】二十三日午後의 貴族院豫算總會는 二時十一分再開, 森平兵衛氏(研究) [illegible]特別會計의 一般會計에의 繰入에 關하야 石渡藏相에게 質問한後 [illegible] 公債의 實行은 民衆化에 關하야 [illegible] 今年一月以來 [illegible] 한것은 消費抑制를目的으로한 것인데 [illegible]는 좀지안흔가

[illegible] 課稅의 意味로서 對答하나 只今現狀으로는 그實行이 困難하다 [illegible] 合理한結果가생긴다

[illegible](公正) 一般官吏의 減俸을復活增俸, 關係의增俸에對하야 政府의所見如何

平沼首相 先年의官吏減俸은 下級官吏에는하지 안하엿다 減俸復活과同時에 下級官吏의 待遇도考慮치안흐면안되나 一般俸給生活者와의 比較도잇스므로 希望대로決定하기는 困難하다

[illegible] 關係의增俸도 亦是그러하다 加藤鎌二郞氏(研究) [illegible] 輸出振興策으로 [illegible] 設立한다는 風說이 잇는데如何 八田商相 그런會社는 생각하고 잇지안타 以上으로 [illegible]를마치고 討議에 드러가 [illegible] 採決한結果 全會一致原案을可決 午後六時十分 散會하엿다

一, 朝鮮及臺灣의 司法權을 司法省에 統一할件
一, [illegible]에서의 民法施行에 關한件
以上二件이 問題되엇는데 이에對하야 司法省當局으로서는 司法權運用의 適正을期하는 意味에서보다 도리어 法官의 人事交流를 圓滑히 하는데서보다 法權의 統一을 圖하려 하는데 對하야는 贊成이다 但朝鮮總督府及臺灣總督府에서는 이問題는 將來반드시 解決을 보지안흐면안될 問題이나 今日 아직 그時期가 아니라는 見解를 가지고잇는關係이므로 早急히는 實現이 困難視된다

朝鮮及臺灣의 司法權統一은尙早

【東京電話同盟】二十三日부터 衆議院人事調停法案委員會에서

政友會幹部改選
臨時大會까지延期키로

【東京電話同盟】政友會에서는 總會直後에, 改選할 新幹部의 陣容에 對하야 代行委員間에서 協議中에 잇던바 二十二日午後八時부터 緊急代行委員會를 開催하고 먼저 幹事長 問題를 中心으로 協議를 開始하엿는데 鳩山氏가 推薦하는 岡田忠彦幹事長과 中島氏가 推薦하는 金光庸夫幹事長이 正面衝突하야 妥協을 [illegible]

[illegible] 鳩山氏의 [illegible] 決하기로 되어 그時까지 [illegible] 四月中에 臨時大會를 開하야 十七日의 [illegible] 手段으로서 [illegible] 臨時大會에서 公選하기로 [illegible] 鳩山中島兩氏에 依한 解決案으로 [illegible] 新設 又는現代行委員의 三十氏久原氏 芳澤氏等 少數長老에依한 [illegible] 되고잇다 그리고 [illegible] 又는 臨時大會에서 公選을 [illegible] 中島總裁가 實現될것이라는 觀測이 有力하다

夕刊後市況 廿三日

◆各地 商品 後引◆
橫濱生糸 當限 1080 先限 [illegible]

修水渡河先鋒部隊 安義, 萬家埠를占領

【漢口二十三日發同盟】修水를敵前渡河한後 敗敵을 擊破하면서 追擊中인 我軍의 先頭部隊는 二十二日 安義街道를 驀進中인 我○○快速部隊의 先頭에서서 二十二日 敵의 據點 安義城及萬家埠에 突入하야 이를 占領하엿다 安義萬家埠敵은 迅速한 我進出에 그 橋梁을 爆破할 餘裕도업시 그대로 西南方으로 潰走하엿다

【漢口二十三日發同盟】修水渡河後快速部隊의 뒤를이어 所在의 敗敵을 擊滅하면서 超快速進擊을 繼續하고잇는 我步兵部隊는 二十三日午前十一時三十八分 安義城에 達하야 附近一帶의 殘敵을 掃蕩한後 이어서 萬家埠東南方面에 向하야 猛進中이다

【漢口二十三日發同盟】二十二日부터 二十三日朝에 걸처 山와安義東南方 十二키로의 地點을 通過 瀟水南方의 敗敵을 急追中이다 이날 朝來의 新戰場은 구름一點업는 快晴으로 我精鋭의 意氣는 益益軒昻한바잇섯다

【漢口二十二日發同盟】去二十二日 夕刻에는 僅僅 一千五百에 不過하엿다고한다 (敵의 死傷 [illegible] 十二日夕刻에는 [illegible])

【漢口二十二日發同盟】修水渡河에 依하면 第七十六師의 兵力은 約八千이엇는데 二十一, 二日의 戰鬪에서 死傷 或은 四散하고 二十二日 夕刻에는 僅僅 一千五에不過하엿다고한다

細川忠康少將 熱狂的歡迎裡에歸還

事變勃發以來 山西, 河北의 戰線에서 ○○部隊長으로서 그 勇猛을 떨치고 今回○○에 榮轉과 同時에 少將으로 昇進된 細川忠康少將은 二十三日 午後二時 京城驛着列車로 歸還 하엿는 데 驛頭에는 北野軍參謀長 梅朝鮮憲兵隊司令官以下 官民多數가 出迎하엿다

今年度租稅自然增收 一億五六千萬圓

【東京電話同盟】石渡藏相은 廿三日의 貴族院增稅法案委員會席上 大河內輝耕子(研究)質問에答하야 十三年度의 租稅收入實績은 豫算에比하야 一億五, 六千萬圓의 自然增收가잇슬豫定이라는 言明하엿다 이는主로 時局產業의殷賑에因한 所得稅, 臨時利得稅等의 好調에依하는것으로 十五年度의 歲入豫算豫想에 極히 樂觀的根據를 줄것으로보인다

北支軍當局 外人記者團과會見

【北平二十三日發同盟】北支軍司令部에서는 二十三日午後五時半 外人記者團에게 如左한 發表를하엿다
最近鄭州其他 地方에서 日本軍飛行機가 第三國權益에 對하야 損害를주엇다는 風說이잇다 軍은 方今 그眞疑를 確認할 資料를 갓지못하엿스나 日本軍은 從來取해온 作戰上의 不便을참으면서도 힘써 第三國權益을 尊重하려는 方針은 依然 이를堅持하야 何等 變更이업슴을 言明한다

豐岡子爵逝去

【東京電話同盟】貴族院議員子爵 豐岡圭資氏는 病으로 二十二日午後五時五十分 東京市澁谷區八幡通二의二 自宅에서 逝去하엿다

人事·集會

▲華園秀雄氏(日本產金副社長) 渡東中 二十八日歸京
▲阿部千一氏(日本產金理事) 渡東中 二十五日歸京
▲西村直夫氏 (朝鮮商業銀行元山支店長代理) 轉任人事次 二十三日來社

廣告

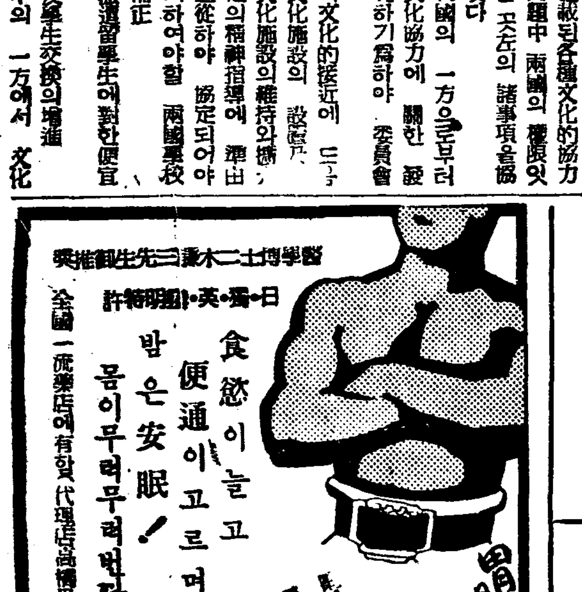
醫學博士 三木二郎先生推獎 日·英·獨·佛特許
食慾이늘고 便通이고르며 밤은安眠! 몸이무럭무럭핀다
全國一流藥店에有함 代理店高橋丹平(小林)
不用도藥도要無
胃腸에 自力健康器
美本進呈 『自力健康法』
東京神田·國民保健振興會

昭和十三年度業績
新契約高 三億三千六百五十餘萬圓
年末現在高 十八億五千十餘萬圓
總資產 三億四千九百六十餘萬圓
責任準備金 二億九千八十餘萬圓
加入者利益配當積立金總額 四千三百三十五萬餘圓
◇帝國生命은……
昨年度에도 躍進을 繼續하여, 契約資產兩方面함께 着實한 數字를올리여, 百二十四萬을 超過하는 加入者各位의 信賴에 相副함을 얻게되엇습니다
◇新東亞建設을爲하야……
國民擧皆戰士인 覺悟를要하는 秋, 確實한 準備財產으로써 生命保險을 利用하는것이야말로 가장 適合하다 고밋는바입니다
本社 東京·丸ノ內
帝國生命
支店 東京·大阪·名古屋·京都·福岡·札幌·廣島·仙臺·金澤
支部 臺北·京城·神戶·橫濱·大連·高松·秋田·熊本·函館·新京
(營業案內·健康增進叢書·決算概況贈呈)
(商工省貼書)
14—6

サンエッチ H.H.H. 靴クリーム
靴を丈夫にする

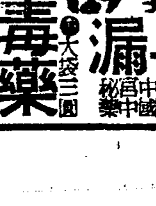
淋疾梅毒藥 早漏
强性强精藥
滿蒙特產物商會

完全効果는勿論 香味도拔群
齒磨 半煉の仁丹

三萬邑面職員待遇改善案具體化!

增給은漸進主義로 生活向上間接助長

共濟會機關을有效하게利用토록指導 今春地方課長會議에上程討議

사변이후 백반물가가 폭등되어 일반「사라리맨」의 생활이 자못 부담기게되엇는데 특히 가장 박급인 전조선 삼만 읍면(邑面)직원들의 생활실정이 심각한것이잇스므로 총독부내무국에서는 방금 그대우개선에대하야 예의대책을 강구중으로 오는사월 전조선 도지사회의와함께 열리는 지방과장회의에 각지방의 실정을드러 최종적 결정을할터이라고한다 현재내무국에서 강구하고잇는 대우개선내용의 일단을드르면 첫재 지방면직원의 증급인데 이는 예산관계로 전면적으로 일률증급은할수업스나 부분적으로 점진주의로써 증급을 도모하고 읍면직원이 장래관리로 발전해나가라는 사람들을위하야 교육기관을 만드러서 그해나갈터이라고한다 그리고 이와동시에 현재각도에잇는 읍면직원 공제회(共濟會)의 훌륭한 연합회를 경성에 설치하야 이기관에 상당히 다액의 국고보조를해서 이기관을통하야 공동으로 각종보험에 가입하게하고 신 또잇게하게하는등 간접으로도 읍면직원의 생활향상을 도모하라는것이다

通學列車時間改正

全線四月一日부터實施

사월 신학기의 학교수업시간변경에따라 철도국에서는 전조선각철도연선의 기차통학생의편의를 도모하기위하야 오는사월일일부터 경부선(京釜線)만포선(滿浦線)、함경선(咸鏡線)、혜산선(惠山線)등 각구간(區間)열차의운전시간을 개정실시하기로되엇다 그내용을보면 이러하다

◆天安—大田間 천안서、대전가는 제일백삼십륙열차는 천안서 오전다섯시십오분에 떠나서 오전일곱시반에 대전에 도착한다

◆天安—京城間 천안서 경성으로가는 제일백사십오열차는 오전다섯시이십오분에 천안서 떠나서 오전일곱시사십분에 경성역에 도착한다

◆城津—明川間 성진서 명천으로가는 제일천삼백이십일열차는 성진서 오전네시이십오분에 떠나서 오전여덟시반에 명천에 도착한다

◆吉州—惠山鎭間 길주서 혜산으로가는 제구백삼열차는 오전다섯시오분에 길주서 떠나서 오후영시사십사분에 혜산진에 도착하고 백암(白岩)서 혜산진으로가는 제구백십일열차는 오전다섯시오분에 백암서 떠나서 오전일곱시사십분에 혜산진에 도착한다 또 혜산진서 길주로가는 제구백사열차는 오전다섯시오분에 혜산진서 떠나서 오후영시이십오분에 길주에 도착하고 백암서 길주로가는 제구백십열차는 오전다섯시에 백암서 떠나서 오전여덟시일분에 길주에 도착하게된다

模型機競技會

제국비행협회 조선본부에서는 오는 오월칠일 부내한강(漢江)인도교동편 강변에서 제사회모형비행기 경기회를 열기로되엇는데 경기는 만십삼세 미만의 아동에 한하는것과 연령제한업는것으로 두가지로 나누어저잇고 모두공중에 머므러잇는시간의기록으로 심사를 하게된다 참가희망자는 왕복엽서로 주소성명연령과 참가종목을 기입하야 제국비행협회 조선본부지방부로 신청하기를 바란다고한다

學校基地로千坪 現金二千圓寄附

始興李明基氏特志

【永登浦】시흥군 군자면 군산(君山)공립소학교부설기이 학교는 그와갓게 [illegible] 비안중인 우이도(牛耳島)이잇섯기때문에 개교당시부터 지원아동이 적어서 폐교하엿섯는데 그후에도 점점감소되어 결국은 재적생 삼사명에 불과하도록 되엇스므로 작년가을 당국에서도 이를 폐쇄하지안흘수업게 사정이 절박되엇슬지음 마칠동면 금동리(琴洞里) 이명규(李明奎)씨가 동면의 중심지점인 금동리에 구백구십오평을 [illegible] 기부하엿기때문에 즉시 건축에 착수 [illegible] 준공되어 이미 수용아동도 삼십여명에 달하엿다 그리고 [illegible] 군산소학교는 아직까지 [illegible] 시 그구의자금으로 [illegible] 기부하엿다

貨車迷路三週間

成北線新站가는것이驛手失手로遊離彷徨 朝鮮서는初有의"延着事故"

철도국에서는 여객과 하물(荷物)이 점점부터감에 따라 각종사고가 만히 생기게되므로이것을 업새고 또는미리막기위하야 여러가지 방법으로 조사연구하는중이엇는데 요지음에 조사수집한 여러가지사고통계를보면 평안남도 진남포(鎭南浦)로부터 조선철도회사 함북선(咸北線)신참역(新站驛)으로 보낸 소화하차가 이리저리 길을 그릇드러다니다가 스무하로만에 겨우도착되엇다는『연착』(延着)사고가 잇섯다 이것은조선철도개시이래처음으로보는기이한철도사고로서 이사고를내게된 원인을밝혀서전조선철도종업원에게 특별한 주의를 일으켯다

그연착된까닭을알아보면 이러하다 얼마전에 진남포역으로부터 조선철도회사 함북선 신참역으로 보낸화차 [illegible] 실어보낼때에그역원이 차표에 도착할 역거장이름을 쓸때에 함북선은 협궤선(狹軌線)이므로 거기서 다시 바꾸어실게될것을 생각하야 접속역(接續驛)인 고무산역(古茂山驛)을 쓰고그여페『신참』이라고 써야할것을 그저다만『신참』이라고만 썻기때문에 만주 남만선(南滿線)『신참역』으로 가고말엇다 [illegible] 알게되어 도문역(圖們驛)까지 갓다 그러나 거기서는 세관(稅關)관계로 건너가지못하게되고 세관에서 보관하게되엇는데 자세히조사한결과 비로소 함북선「신참」으로가는 화물인것이판명되엇다 그래서도로 돌아와 고무산으로 도라와서 신참역으로보내기는 하엿스나 스무하로동안이나 늦게도착되고 [illegible] 비용 십삼원칠십사전을 더청구하기까지되어 그짐을 부친『하주』(荷主)에게만흔 손해를끼첫다는것이다

역원의사소한부주의로 [illegible] 이와가튼 번거러운사고를 일으키게 되는것이므로 [illegible] 더욱경계하기로되엇다한다

支那事變軍馬祭

全朝鮮佛教團體主催

사변의 제삼년을 마지하는금춘의 경마(競馬)"씨—슨"을맞아 [illegible] 의의잇게 보내기위하야 조선불교단체에서는 군사령부、총독부등의 후원을 어더가지고 오는사월일일오전일시부터 지나사변군마제(支那事變軍馬祭)를 엄수하기로 되엇는데 이날은 [illegible] 진혼가를 부르며 시가행진을 하도록 하는한편 [illegible] 기병대(騎兵隊)포병대(砲兵隊)의 군마와 승마구락부와 경마협회에잇는말을 총동원시켜서 시내외의 대행진을하야 근래미증유의 장관을 이룰 모양인데 총독부와 군당국에서는 나라를위하야 만이 히생된 군마의 영혼을위하야 적극적으로 후원하고자 방금 식산국 축산과에서는 여러가지 준비에분망중이다

林道使用許可競爭

【寶城】군내 벌교 [illegible] 간 임도사용허가에 대하야는 누보하엿거니와 목하남조선철도와 [illegible] 사이간에 경쟁이되여잇다고한다

鮮滿旅館協會總會

【安東縣】만주여관협회에서는 금년도총회를 봉천에서 개최키로 하엿던바 조선측의 여관협회의 총회가 신의주(新義州)에서 열기로 결정됨에따라 만주여관협회도 개최장소를 변경하야 안동에서 열기로하고 선만 양협회의 총회가 끗나면 선만 양협회의 간친회를 안동에서 열고이어 시내각방면을 시찰한후시외시찰로 삭주 수풍의 수력전기『댐』과 조자구(槽子溝)수향에저지 다사도(多獅島)등지를 견학하야 일반여객에게 재료를 엇기로하엿다

딱총

똑똑한 아이 만들려내는것이 요새소학교 입학고사 라지、

○ 똑똑치못하야 이노생이지지」

○ 디프스방역회의를 열엇다고、

○ 이런미물두 회의를 무서워할줄아나?

○ 여객풍수도 기차가 손님을사절한다고

○ 찻속혹편은 불으나 마나일일。

今日天氣 曇 雨

明治神宮大會 滿洲國도參加

明治神宮體育大會에서는 明治神宮體育大會에 滿洲國人(特히在滿邦人)으로서 參加를 承認하고 잇서 이미同[illegible]에서 其方法을 硏究中이던바 去番 [illegible] 滿洲國人의參加를 不許하는 方針으로 滿洲國에 對하야서도 [illegible] 日滿一體不可分의 [illegible]

自轉車級別制實施

【東京電話同盟】日本自轉車聯盟에서는 自轉車競技者의 技術的 向上強化를 [illegible]하기위하야 本部 [illegible] 第一、二、三級으로 級別制를 實施하기로 [illegible]

關西都市蹴球

【大阪電話同盟】 [illegible] 는 二十一日 午後十時부터 [illegible] 戶塚軍은 四對二로 大勝하엿다

米氷上軍勝

【미라노同盟】지난二月十三日『파—렌』(?)에서 擧行된 世界氷上하키—選手權大會에서 加奈陀軍에게 惜敗하야 아깝게도 第二位가된 米國氷上하키—軍은 歸途에 伊太利를 訪問한後 當地에서『미라노』軍과 [illegible]

佛陸軍蹴球勝

【[illegible]】英佛陸軍蹴球戰은 지난二月二十五日 [illegible] 擧行된바 佛軍이 [illegible]

英國庭球軍全敗

【자마이카島發】英國庭球協會로부터派遣된『해어—』『콘스』『하—도인』『스크리운』等의 男女四選手는 지난二月十四日 當地에서米國選手와 國際庭球戰을 行한바 英國軍은 不振하야 三試合에 모두 敗하엿다한다

蹴球代表一行 昨夜、合宿地向發

來廿五日부터甲子園南運動場에서 行하는 全日本蹴球代表合宿練習에 參加할 金容植、金成玕、朴奎禎、李裕瀅、閔丙大諸君은 昨二十三日午後十時五十五分 京城驛發列車로 合宿地에向하엿는데 [illegible] 阪神沿線甲子園南運動場 [illegible]

進行列車에"뻐쓰"衝突 乘客十二名重輕傷

北靑驛附近慘事

【[illegible]】이십삼일오후두시 [illegible] 북청읍남리(北靑邑南里)북청역동편 사백십미돌상거된 철도건널목에서 북청역으로부터 신포(新浦)로가던 북청공흥(共興)자동차회사『뻐스』와 북청역으로부터 신북청으로가던 열차와 충돌되어 그『뻐스』승객 [illegible]이 중경상을 입엇다 사고가생긴 경로를 보면 그『뻐스』가 철도건널목으로부터 [illegible]되는 곳에서 우차(牛車)에 길이막혀서 한참동안 정차하엿다가 진행하던중 철도선로우에 올랏슬지음에 그때 마침 북청으로부터 신북청으로 가던 열차에『뻐스』의 뒷편이부디처서 삼미돌가량 튀어나가서 전복되려할지음 마침 우차에바치어서 전복은 면하엿스나 북청군 후창면 부동리(厚昌面富洞里)김홍건(金弘健)씨등 열두명이 중경상을 입은것이다 그가운데 일개월가량 치료를 바들사람이 두명 이주일가량 치료바들사람이 한명이며 그밧게는 일주일가량 치료를바들정도이다 부상자는 모두 북청도립의원에수용치료중이다

寶城神祠境內混踏

【寶城】전남보성에는 사변이후 신사참배자가 격증하엿다는데 [illegible] 군인가족이만코 또는요사이 입학시기를당하야 생도들의 합격을기원하는 [illegible] 새벽부터 [illegible] 신사경내가메여질지경이라고한다

이만엽천배일원이 증가된 이유를 설명한후 [illegible] 원안을상세히 설명한다음 심의에들어가 제반안건을 일사천리적으로 토의하고 전안을 무수정으로 통과하야 원만이 진행하고 세시반에 폐회하엿다

安東邑面長會

【安東】지난십칠일 오전열시부터 동군청회의실에서는 오는오월에 시행될 읍회의원면협의원 선거에대한 읍면장회의를 개최하엿는데 그협의내용은 선거사무처리엄정(嚴正)기권과무효표방지에 대한것이라한다

夫婦싸움끝에 집한채가飛上天

敦岩町에發火一件

부부싸움끝에 집한채를 불에태워 버렷다──부내돈암정(敦岩町)[illegible]번지사는 정준홍(鄭俊弘)은 이십삼일오후여섯시오분경에 소주를 만히먹고 집에 돌아가서 자기안해와 말다툼을하다가 부어케잇는 화로를 안해에게향하야 던젓는데 마침 안해가 몸을피하엿기때문에 그불은 부엌에 잇는 나무에 올라부터서 마침내 초가열칸짜리집 한채를 다태워버렷다 소방대가 출동하야 불끄기에 힘썻스나 수도가 불편한곳이므로 물을파서 던저서 오후여섯시반에 겨우불을껏다

滿洲空路劃期的擴充

各地往復回數를增加

【奉天發同盟】만주항공회사(滿洲航空會社)에서는 사월일일부터 정기항공『다이야』개정을 단행하기로 결정하고 이십이일에발표하엿다 이번개정은 중앙부와 국경방면 각선간의연락 긴밀을 주안으로하고 만주공로의 획기적확장충실을 갓게한것이다 신항로는

一、신경(新京)、지지하루(齊齊哈爾)、만주리(滿洲里)、손오(孫吳)『일주간삼왕복』

二、목단강(牡丹江)、밀산(密山)『일주간사왕복』

의 두수회항로로 회수증가항로는『참스』、이하(異河)—마하(漠河)간의 한달에두번왕복을네번 방정(方正)、참스、부금(富錦)간의 일주일에 네번왕복을일곱번으로 증가한다 따라서 신경을중심으로 북선도문(圖們)부만 피 만몽의 전만주의 중요도시 연락이 간능하게되엇다 그리고 확충후의 사용기는『융카—스』식이이능、육인능『스—파—』육인승 기타우수한 비행기를 배속하고자 계획중이다

滿航機遭難

乘客等十二名消息不明

【大連二十三日發同盟】중화항공(中華航空)회사의 북경(北京)대련(大連)간 정기항공기『훅하—』기는 작이십일일아침 여덟시십분 천진(天津)출발이래 소식이 묘연하야 승객 아홉명、승무원 세명의 안부가 염려된다

消防組表彰

=朝鮮關係分=

【東京電話同盟】재단법인 대일본소방협회에서는 삼십일 내무성에서 전례에따라 전국일만칠천소방조중에서 공헌이우수하고 기능이숙달하여 수재、화재예방의 성적이 특출한 삼십칠조와 일백여만인의 소방서원중 다른 이의게 모범이될만한 소방서원을 표창하기로하엿다 당일은 회장목호(木戶)내무대신으로부터 표창소방조에대해서는 표창기를 그리고 표창소방서원에 대해서는 공로장(功勞章)을 각각수여할터인데 그중 조선서도 소방조로서는 원산(元山)이 그리고 개인으로서는 양평(楊平)소방조조두 이원기(李元基)씨외필명이 표창을받게될터이다

自轉車탄靑年 列車에轢死

【釜山電話】이십이일 오후네시오십분에 경성으로부터 부산으로 가던 제일백륙열차가 김천(金泉)대신(大新)사이를 지나가던중 김천군 농소면 신촌동(農所面新村洞)사는 김종[illegible]이 자전거를 타고 철도 [illegible]

昨日卒業式

京畿高女

(京畿高女)제삼십회 졸업식은 이십삼일 오전아홉시반에 동교강당에서 거행하엿다 졸업생수는 일백오십륙명이고 우등생은 다음세명이다

◎優等生 金正仁 金明喜 金順姬

世醫專

부내 세브란스 의학전문학교(世醫專)제삼십회 졸업식은 이십삼일 오후두시부터 동교강당에서 거행하엿는데 졸업생수는 사십오명이다(사진은 졸업식장)

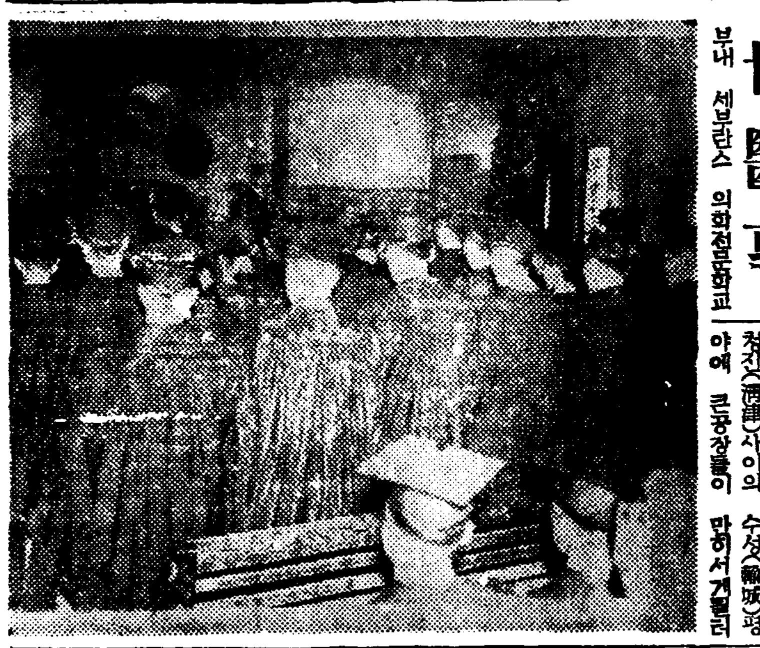

淸津、羅南線敷設

新年度豫算에計上、明年中完成

【淸津】소화십사년도부터 나남(羅南)청진(淸津)사이의 수성(輸城)평야에 큰공장들이 만히서게될터이므로 철도국에서는 소화십사년도예산으로 나남청진사이를 바로 통할수잇는 철도를 새로건설하기로되엇다 이것은 소화십오년까지 완성할예정인데 완성되는때에는 현재수성(輸城)을 들러 청진으로 가게되던것이 바로 나진(羅津)방면으로 가게되고 또한 차도 청진을 먼저들러서 가게되어 종래에 흡사히지선(支線)가튼지위에 잇던청진은 아프로는 당당히 본선(本線)의 면목을 가지게될터이다

그러고 청진 고무산(古茂山)사이의 복선철도공사도 소화십사년도부터 시작하야 소화십오년까지에 완성하게 될터이므로 수성평야의 큰공장지대가 건설되면아울러 청진항은 아프로 굉장히 번창하게될터이다

이사냥、빈대토벌

"티프스"防疫會議의對策決定

날로 거듭할수록 퍼저가고만잇는 경성시내의 발진티프스를 막어내랴는회의는 기보한바와가티 이십삼일오후한시부터 도청위생과에서 부내、여성경찰서의 위생주임과 도의사생과원의 참집하에 열렷는데 벽두천안(天安)위생과장으로부터 방역의만전을 기하라는간곡한훈사가 잇슨후방역대책을중심으로 두시간반동안이나 협의를 거듭하엿스나 이병은워낙 예방주사도 업고해서 결국 환자가발견되는 경우에는 하시바삐 환자를격리시키고 교통을 차단하는동시에 특히 병균을 퍼드리는 유일의 매개자(媒介者)인 이와 빈대 벼룩의 일대토벌을 결행할필요가 절실히잇다는데에 의견이 일치되어 이십사일부터 시내 천여경관을 총동원시켜 여관、공동숙박소、음식점、이발소등 사람이 모히고 드나드는개소는 하나도빼지말고 이사냥 빈대토벌을 대대적으로 시행할것을 가결 동 세시반에 산회하엿다

會寧邑會終了

【會寧】소화십사년도 회령읍예산을 편성하는 읍회는 십팔일 오전열시부터 읍사무실 회의실에서 개최하엿는데 세입세출 [illegible] 이십사원의 예산을 조상에노코 진(秦)의장이 작년도보다

統制出漁船第一陣歸還

【淸津電話同盟】연해주(沿海州)로통제출어의 선진을 마타서지난이십일일오전에일제히 출어를하엿던 제이분단과 제삼분단중 제이분단제오상화환(祥和丸)제삼동해환(東海丸)제십일공해환(公海丸)의 세척이 이십삼일 오전아홉시에큰기빨을날리며 도라왓다 동분단의 단장제오상화환선장 전중(田中)선장은 조합에 다음과가튼보고를 하엿다『아스콜드』바다십오해리가량되는 어장에서 [illegible] 전후두번에 걸처 [illegible] 구십상자나 [illegible] 어장상황을 [illegible] 러자려울고는 해상앗(海象)방면으로떠러가다

雄辯은 一生의德

[illegible]

三月二十四日(金曜)陰二月四日 ▲日出午前六時三十三分▲日南中午後零時四十分▲日入午後六時四十八分 ▲滿潮十二時十五分 ▲月出午前八時四分 ▲月入午後十時一分 ▲滿潮(仁川)午前七時五分 午後七時十五分

廣告

本邦唯一의크림石鹼!

資生堂石鹼

質조코냄새조코 거품잘인다

專賣特許 第一〇一四二三號

高級植物性油脂를主要原料로하야特殊香料의特殊物質을配合한本邦唯一의크림石鹼・高雅한香氣로거품잘일고 [illegible] 專賣特許의비누이다

一個 十五전

喘息・神經痛 中風・高血壓

血의混濁을업새고原因부터 고치는今津博士의新療法

不治아니다

[illegible] 今津研究所 [illegible]

高級インキ

日英米佛特許

2オンス入 ¥.20

只今이虛費를아니할때 包裝을안쓰고優良實質

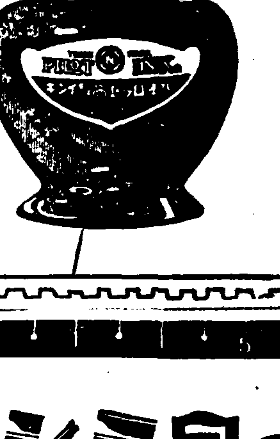

여드름、죽은깨 개기름에

アモンパパヤ 아몬파파야

[illegible]

東京神田區松住町一三 株式會社杉田商店

母乳와가튼 粉乳

キノミール 기노미—루

自由롭게— 쑥쑥자라게 기릅시다 젖은キノミール로

哺育品專門 株式會社 和光堂 東京市神田區錦町 大阪市東區久太郎町

K.101

入院完備 産室

産婦人科外科

京城府西大門町二ノ十七ノ一

李象玉醫院

院長 李象玉

電話光二八二五番

六一〇ハップ

專賣特許 家庭の溫泉

溫泉의活用 皮膚病에大好評!

天然溫泉보다도數倍優秀한效果라고只今大端히評判이조흔家庭溫泉藥六一〇ハップ는이것을數滴浴湯에投入하면自宅에서溫泉이되야 [illegible] 試用見本은 發賣元名古屋市西區菊屋町六一〇ハップ本舖로申込次第贈呈

발이活動

生產의原動力이손에서발로옮겻다・事變으로國內의ミシン이一齊히活躍을始作햇다 발이活動할時代가왓다

蛇の目ミシン 자노메미싱

帝國ミシン株式會社 朝鮮總中央店

京城府本町二丁目八五 電話本局二四四七番

直營分店各地에有함

中部版

本來의 趣旨를 忘却 興行場化한 府民館
各議員들의 猛烈한 攻擊으로 府當局도 今後警戒를 言明

京城府會 第七日

경성부회 제칠일은 이십삼일 오후두시오분부터 시작되엇다 마장부의장(馬場副議長)으로부터 전날에 진행하엿다가 취소된의원 열세명을 다시진행한결과를 보고한다음 빈전의원(濱田議員) 부상원의원(上原議員)으로부터 부민관의 흥행장화에 대하야맹렬한 비난의 질문이잇는데 대하야 궁원사회과장(宮原社會課長)은 으로부터 부민관 본래의 취지에 맛는 방면에이용하야 상설판 회하지안토록 철저히 경계하겟다고 언명하엿다 영목의원(鈴木議員)으로부터 시표유송설비(屎尿流送設備)가 십이만여원을드린 십사년도에 완성되어도 시표전부의 상할하게 처리못하는데 남어지 칭할은 어찌할려이가? 이에대하야 금고 청소과장(金古淸掃課長)으로부터 철도수송을조사연구중이라고 대답하고 십삼년도 일반회계 추가예상안의칠 의안을 일사천리로 가결하고중심 의안인 십사년도 일반회계 예상안을 상정하고 세시십오분 일단 휴게하엿다

(繼入部)

俸給層의 棄權防止와 府吏員待遇改善
他官廳高級者救濟的採用拒否도 痛論
豫算案第一讀會에서

오후세시사십분재개하야 예산안 제일독회를열엇다 심의를편리하게하기위하야 세출경상비중에서 신사비(神社費)、회의비(會議費)、사무비(事務費)、선거비(選擧費)、세출임시비중에서 사무비 신영비(新營費)중 사무비를 상정하야 내무과장으로부터 이유설명이잇섯다

비예산평의회는 예전과가티 지난십팔일오후한시부터 군청회의실에서개최하엿는데 의원수아홉명중 결석자한명이잇섯다 벽두에권군수로부터 예산강영에대한설명이잇슨후 권이옥(權以玉)의원의 긴급동의로 일동이기립하여 황거요배와 황군장병의무운장구와 전몰장사의 명복을비러 일분간 묵도를올린다음 황국신민서사 제창이잇슨후 의사진행에들어가 신년도예산자문안 제일호로부터 제육호안과 부고안제일호로부터 재사호의안에 대하야 각의원은 신중히토의한결과 만장일치로원안을가결한후 오후두시반에 폐회하엿다

장사의원(庄司議員)으로부터 질문이잇섯스나 의제외에 탈선하야 중지당하고 그대로내려가고 가등의원(加藤議員)으로부터 특히 기권이만흔『사라리ー만』계급의기권방지책을 물음에대하야 부윤으로부터는관계관공서 은행회사와간담하야 최선을다하겟다

▲栗林議員 부리원 더욱고원의 월급이 월액평균사십구원 구십전인데 물까고의이때 그것으로는 충분하다 우우방법을 고려한일이잇는가 뿐ー나스의 이 너무나 적지안호가 상급편청의 지지가잇서서 그러케 된것인가 대우여하는 능률증진 소칠이조흔 직원을엇는데 직접관계를가지고잇는것을 지적하엿다

이어 가납의원(加納議員)으로부터 부리원에 승진의길을 열기위하야 다른관청에서 고급자를 데려오지말고 현재 직원중에서 발견채용하라는데대하야 부윤으로부터 충분히 고려한다고 언명하고 다섯시 폐회하엿다

價格表示不徹底 南村商街를嚴重取締
四十二名의違反者를摘發

가격표시가 불철저한 남부상가(南部商街)ㅡ본정경찰서 경제계에서는 남부경성의 상업지대로써 가장중요하다고 생각되는 본정(本町)일정목과 본정이정목 명치정(明治町) 화원정(花園町)일대의가미창(米倉町)일대의가격표시상황을 취체하엿든바 전기세곳상가에서 이십삼일까지사십이명의 위반자를 적발하엿스므로 금번에는 처벌까지는 하지안코 간번엉히에 경고를보내어 금후를경계하엿다

팔일까지에 궁하야 유일간 천대장(隊長)총지휘하에 조기훈련회를 개최하엿든바 사실명의대원들은 일제히 의기왕성하게 매일아침가티 일정한장소에 집합하야 군대교련(軍隊敎練)과 다디오체조와 국민체조등 용기잇는훈련으로 유일동안에 마음인심할일로써 자못의기왕성하게 훈련회를맛치엿다

金谷靑年早起訓練

【金谷】 철폭청년단에서는 단원의친목과 결합정신을 발양시키는동시에 체육향상과 심신단련을목표하고 지난시사일부터 십

苗木自給計畫 廣壯里에 苗圃

【京畿】 녹청에 주리경성부민들에게 조그마한 위안을주던 시내거리거리에선 가로수(街路樹)는 해마다 약일할가량이 말러죽음으로 경성부에서는 종내묘목을 이입하여다가 지로부터 묘목을 심어오든바 금년부터는 보식하여오든바 경성일대를 판출하며 동부일대에 이르는약이 키로의 남산주회도로에도 오월부터는 개롱하게 데 금번종에영생은 십삼명으로써

開豊郡四小學校
六年制로學年을延長
十六日付로道에서認可指令

【開城】 금년 개풍군에서는 초(進鳳)등 사개공립심상소학교는 재래 사년제를 육년제로 연장키로 지난십륙일 도지사의 정식인가를 접했다는바 관게면민은 기뻐하야 마지안는다고한다

長湍幼稚園卒業式

【長湍】 장단군군내면 읍내리에잇는 장단유치원 제구회졸업식은 예정과가티 지난십칠일 오전십일시부터 동유치원에서 래빈다수열석한가운데 김동훈목사사회하에 성대히 거행하얏다는데 금번졸업생은 십삼명으로써

間島汪淸縣에 開豊十戶移植

【開城】 당장먹고살 농토가업는 고향산천은 다무엇이며 일가친척은 무슨소용잇느냐ー즉이 가튼 비장한 결심을갓고 만주넓은 벌판을 개척하려 떠나는 이민부대가 금춘개풍군관내에도 실오가 잇다한다 이들은 전부 집단이민으로 오는이십륙일 간도성 왕청현대황구 사방산부락(間島省汪淸縣大荒溝四方山部落)으로 농토를차저 이주 하리라는데 이주호수는 북면(北面)에 삼호대성면(大聖面)에 삼호 청교면(靑郊面)에 사호라한다

第二次擴張에對備 府營뻐스도計畫
仁川府交通機關擴充

【仁川】 인천부에서는 오는사월에 제이차부역확장을 보게되면 지역으로는 현재의십배나늘 것이며 인구도현재십일만을 산하나 그때는 실오만을 초과하리라하야 부영허장과함께 급히는 교통기관이데 이에대하야 인천부에서 부내교통기관을 등을할목적으로 부영뻐스를개하고 그조사비로 신년도예산에 일천원을 계상한후 금번회에 상정한바 이것이 가결되엇다실시조사는늣어도 사월중순경부터 시작하리라는데 일반부민은종도인천이 현재는경전이 뗏대되 지안는뻐ー스로 영업을하나 교통의원활을 도모키못하야 불안중에잇든바 이문제가 하가에를 게되자 부민들는 크기대총가지 고잇다

되므로 이도로좌우에만도 약오천여주의 가로수가들며 기타영 등포 신가로등에도 다수히들므로 부외망장리(忘里)에 표묘하고 부외타망장리(忘里)에 묘포(苗圃)를 신설키로 되엇다

春窮期仁川에 棄兒事件激增

【仁川】 알는이정에 춘궁기를 따라 세민층의 생활이 극도에 달하야 자기자식을 버리는것이업서 남의집문전에버리고 길러달라는기이한 건수가 인천서관내에만 금년들어 벌서일곱건이나 된다지 난이십일일 오후열시사십오분경 부내경정(京町)일번지 최모의 집문간가랑에 남아를생후 ...

振興會收益을 撫恤會에寄附

【開城】 파란소래에서 약한십시 장려키위하야 사천장에서청년추천로 척사대회를 개최하야 이엿든바 대성황을 이루어서 이익금 팔십원을 동시흥회에 기부하엿다는데 일반은 청년부원들의 열성에 찬하함을 마지안는다하며 금오십원은 청년부원들의 식비와 잡비로 기부를 하기로되엇다고한다

開城에도棄兒

【開城】 지난이십일밤 열한시경 개성부운화정(雲花町)씨의집 대문안에는생후일개월밧게안된 게집아이가버려잇는것을 그주인이발견하고 즉시개성서에 보고하야서 개성서 형사대는 방금 영아유기범을 엄탐하는중이다

漣川郡車輪稅札 違反者處罰方針

【全谷】 연천군에서는 최근에갑 ...

春期種痘를施行
四月四日부터 市內에

경성부내 춘기종두는 오는사월사일부터 이십이일까지 다음과가티 시행하기로 되엇다

種痘月日 四月	四月	場所	區域
四	一〇	東大門署	[illegible]
五	一一	同德女校	昌信町 [illegible]
		徽新學校	東崇町 梨花町 蓮建町
六	一二	上往十里町	上往十里町 下往十里町
七	一三	午前 祭基町 / 午後 金湖町	[illegible] 新堂町 新馬場町一部
八	一四	午前 玉水 / 午後 三山校	城北町
一〇	一五	長沙町 妙心寺	長沙町 [illegible]
一一	一六	午後 敦岩 / 大學病院	敦岩町
一二	一七	安國幼稚園	[illegible]
一三	一八	進明女校	[illegible]
		壽松小學校	[illegible]
一三	一九	竹添小校	竹添町一、二、三丁目 玉川町 天然町 橋北町 館洞町 峴底町 杏村町
一四	二〇	北阿峴町 禮拜堂	北阿峴町
		午前 延禧 放送所	西大門町 合井町 望遠町
		午後 大峴 駐在所	東橋町 延禧町 新村町 峴町 老姑山町 滄川町 奉元町 大
		加明小校	蓬萊町二、三丁目 中林町 蓬萊町四丁目
一五	二一	午前 弘濟院	弘濟町
		午後 洗劍亭派出所	付岩町 弘智町 新營町
		三坂小校	三坂通 岡崎町
		孝昌小校	青葉町一丁目 西界町 青葉町二、三丁目
一七	二三	龍山署	京町 元町一丁目 錦町
		元町小校	元町二、三丁目 榮町 大島町 彌生町
		龍山小校	漢江通一、二、三、四、五、六、七、八、九、一〇、一一、一二、一三、一四
一八	二四	鐵道學校	漢江通一五、一六、二村町
		阿峴小校	阿峴町
		永登浦小校	道林町
一九	二五	堂山町 學術講習所	堂山町 楊平町 楊花町
		孔德町 協昌精米所	新孔德町 孔德町
二〇	二六	思齋小學	黑石町 銅雀町 本洞町 鷺梁津町
		鄕法學校	上道町 新水町 舊水町 玄石町 新井町 前町 賀中町 上水踰町 下水踰町 汝矣島町 唐人町 倉
			麻城町 東氷庫町 西氷庫町 梨泰院町
二一	二七	午前 東氷庫會館 / 午後 梨泰院小學校	
		麻浦小校	桃花町 麻浦町
		麻浦元町 鐵風會館	漢南町 普光町
		永登浦京畿出張所	永登浦
二二	二八	興英女校	鹽里町 大興町 龍山町 土亭町
		又新小校	番大方町 新吉町
		元町四丁目 中村運送店前	元町四丁目 岩根町 清水町 山手町

府會雜感

▲부윤의경고가 떠끔하엿든지 이날부회의원의출석성적은 부회시작된이래 첫기록을지어 결석자는 여덟사람밧게업섯다 ▲제명이나한다면 아침부터나와덴비겟군 ▲어쩐지부민편에서 남마다빔마다 활동사진、신파연극으로만돌더니 ▲이제서야 부민의집회장으로서의 기능을발휘할수가 잇는가보다 ▲다시는 그런일이 업서지자 ▲부회에서나마이자저 좀 조심하겟다고 사회과장이언명하엿스니 어디두고 볼까 ▲직원의 대우를 개선하야 능률을증진하며〃아마구다리〃인사를 배격하야 하급부리원에게 승진의기회를 주라고 물론 ▲악로원(鶴老院)의 누명을벗는다면 경성부청도 제법이게……

吉田氏問題는段落 工都建設로論難
仁川府會의第二日

【仁川】 인천부회의 제이일은지난이십이일 오후한시에 제일회의실에서 열엇다 출석의원이전일보다 아홉명이 결석하엿는데 의사진행을하기전에 의장이 선언하기를『제일일에각의원과 길목(吉木)의원의 질문에 대하야 의상의입장을 각의원에게 선명히하겟다』라고 비밀회의를 선언하게되자 각의원을 비롯하야 방청석에는 전일의폭탄적 질문이잇슨다음이라 비상한긴장리에 방청원과 참여원까지 일제에퇴장한후 풍운시오분에 재개 일반

질문에 들어가서 ▲張光淳議員=사백칠십만원이란 방대한 예산을 심의하는데부의장길전(吉田)씨가 사임하엿스니 보선하는것이 어떠한가 ▲府尹=부의장이 사임하고업서도 의장인 내가 잇스니그대로진행하겟다 는답변에는 전일에공기가 험악하여던만큼 일반의 시선은의장에게만쏠리엇다 이어서 장관순의원이 길전씨사임문제에 대해서 우리인천에공론가만흔 길전씨문제로 분요가 된것을그분의

명예를위해서 미안하다 출도로지문제는 인천부의 사어어데부청으로써 관게가업는 가등(加藤)씨의 재벌이나 길전씨의 재벌이 아니면 사업을 못할것이아님에도 불구하고 부윤으로서는 십일만부민의 대표자인 우리들의원에게는 협의치안코 가등길전양씨만 차고도는것은 무슨이유인가고 육박을하자 ▲議長=나는 종래에인천부사업을하는데 여러분과 상의치안코 위원회도설치한후 심의할 것이며 교통문제는 연구중이나 『뻐ー쓰』를사용로확진하켓다 공장의축란중문제는 금년에도 제일차수로 실시하고잇스나 금후는공장과 상의한후 런락을취하겟다 ▲張光淳議員 우리인천은공도로서 살기로나놓수잇다 제일기는 요합기이요 제이기는하수

할때까지는 상당한경비를요할것인데 그재원은어대서 변출할인가 교통개혁에 대해서는 상당한 계획이 잇나업나 심문지상으로 잘 알게되엇스나 부두인부문제는 어떠케되엇스며 공업도시로써의용수문제 매연(煤煙)문제를 어떠케할것이며 공도인천으로써 속여진공을 어떠한방침으로양성하려는가

기이며 제삼기는 완성시대인데 공업도시의 안을세운지는 발서 오륙년이되엇다 보평야에 방대한토지를 공업지구로 조성시키는동시에 인천부로 공도계획과 마처이 되어서로 쌍방에 공장을 유치한다는 경성에없는가 또는 제이차부역확장을 시키게되면 현주역보다 약오배는 농토의 데 지도방침을 어떠케할 의향인가 경성에는 토막지대가 잇는데 인천에는 업스니 도시게획에 따르는 구획령에 잇서서 어떠케할예정인가 ▲議長 공도로서 공장을 유치한다는것은 여러가지방법이 잇다는것과 모든질문에 대해서는 충분히 고려해서 주호도 중재 ▲中條議員 보인천합하는곳에 비단어업도록 힘쓰겟다 도 모토리가 매수하야 만흔

이익을 본다는풍문이 잇스니 사실인가 ▲難波主事 이문제는 처음듯는말이나 인천부에서 관게를가진곳은 절대로그런사실이업다 이때의상공로부터 십분간휴게를 선언하엿스나 각의원은 관리가 토지매매에 이익을본다는말에흥 게이면서도 논의가분분 다시재개되자ㅡ ▲金泰倍議員 중조의원의 질문의 모관리가 토지에만흔 이익을 본다는데에 봉의원으로서는그냥묵과할수업스니 그근원을명확히하자 ▲中條議員=이문제는 아직 조사까지는 참여얻다 는답변이잇슨후 의안심의에들어가 임시경상부의 상경하야 심의하고 일부를안을 일치가결하후 동네시십분에 체이일은 무사히 꼿마치엇다

【金浦】 金浦學校費評議會

소화십사년도김포군학교

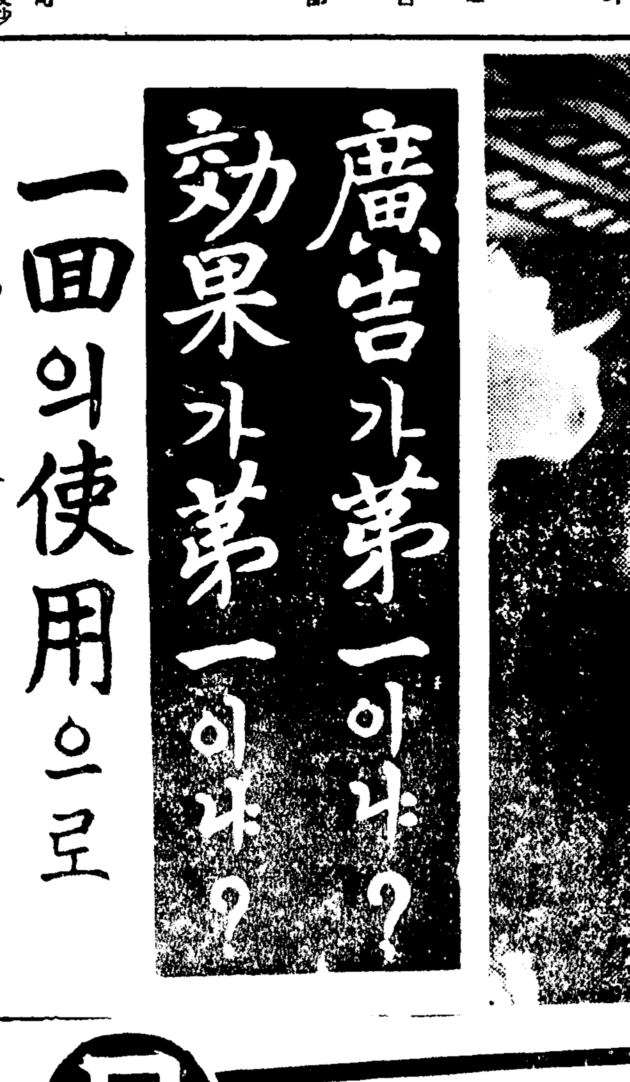

一回의使用으로 効果判然

不滿生活을擊退하고 和笑同樂케하는秘藥

●性器機能障碍 ●神經衰弱症新治療劑 호루모ー제

創製者醫學博士中井先生談

ホルモーゼ(Formose)男性用은 哺乳動物의 睾丸에서抽出한 腦下垂體前葉及睾丸을 其主成分으로하며 女性用은腦下垂體及卵巢를主成分으로한 純性오르몬의化學的合劑이다。

本劑는 生殖腺의 內分泌作用을 促進、旺盛하게하여 가장 活潑한精神、快感作用을 發現시키는特性이有함。

機能障碍及其他諸疾患에對하야 호르몬의卓効잇는것은 醫界及藥業界의 定評으로써 專門醫家가 다가티推賞하는바인것은 周知의事實이다。

從來獨逸(오르몬製劑)의것이 그數不少하엿스나 이를一瞥하건데 純性優秀品이적고또 그製品에잇서서 純粹오르몬의含有量極히微少하므로 充分한 治療的効果의 實績을엇기가 大端히至難한 狀態이다。

이리하야 往往오르몬製劑에對한 世人의信用을 甚히失墜시켜 其認識을그릇치게할 憂慮가잇는것을實로 遺憾으로생각하다。

新製劑ホルモーゼ(Formose)는 故에鑑하야 幾多의苦心硏究와 多大한 努力으로써 드디여 그理想的目的을達成한것으로 强한信念下에最善을다하여 完成한것이다。

ホルモーゼ(Formose)는 純性호르몬의含有多量인뿐아니라 其性狀極히 優秀하야 만흔治驗例에서 藥價의 優秀性과 治療効果의偉大性을 認定맛고 醫界에好評을博하고잇는것은 ホルモン劑의 一大進步性을 具現한것이라고할수잇다。

ホルモーゼ의(Formose)의 出現으로서며 지아니하야從來의 (호르몬劑)에對한 世人의그릇된 認識을是正하고ホルモン劑의 眞價를充分發揚하야서 信賴를 高調할것이다 고밋는바이다。

ホルモーゼ(Formose)는 機能障害及其他諸疾患의治療에對하야 充分期待할수잇는 効果를 發現하야 醫家와病者에게 滿足感을주고이것으로써 治療醫界에 貢獻하미적지아니할것을確信하는바이다。

ホルモーゼの効果가偉大한理由

不老強壯藥ホルモーゼ는眞實로 現代科學文明의 極致의產品으로서其獨特한成分으로된 藥効에는놀내지안는사람이업고 한번 服用하기始作하면누구든지其偉力에 敬服치안는사람이업다고 합니다 其藥을한알 式服用하면當장에 괴가뭉어올르며 男氣와 腦力을내게하고 旺盛한精力을充實케하는「强力호르몬」을 補給하야 體內各部의 榮養을亢進시키며 生殖機能을 健全케하므로 老人은 若어지며 靑春期에잇서서는 精力減退로悲哀中에잇는者 男女는 끌어오르는無上의 幸福感을無上히맛보게됩니다

効果完全
(忠南) 洪○恩

前略 前日에도 貴社製品藥을 服用하얏삽드니効果를 好得이기 此以今番에도三大〇을 注文하오니 引換代 으로 急送하야주심을 望함

藥効에大驚
(淸津) 李○仁

小生이 前日에처음으로 貴藥을試用해보바실리 回復되어주는藥効에는 더말할것도 업사오며 三〇錠入一個를 代金引換으로 速送해주심을 바랍니다

効力强大
(平南平原) 林○應

前略 貴所廣告를보고 前日貴藥을三〇錠服用이온더니 効力强大이기로 再次百二十錠을 注文하오니 引換代金으로 急히送付함을 大望耳

半個月의服用에强精力絶大함
(全羅道) 裴○誠

前略 御所發하신 ホルモーゼ를 半個月以上을服用한 바 機能이漸旺하야 効力이有하기로 更히注文하오니 二個月分以上을代金으로 速送하심을 望

注文은直接本舖로

偽造品이 續出하야 사람을 속이는일이만사오니 大阪廣告에속지마시고 事實上의 藥効果를보시고 本硏究所는 藥의效果를 第一主로하오니 注文하시면 곳 發送합니다

藥價는三〇錠에二圓五十錢、六〇錠四圓八十錢、一百二十錠九圓、一百八十錠十三圓、二百四十錠에는特別히割引하여二十圓에提供하며先金注文送料本所負擔代金引換은送料四十二錢

發賣元 東京漢洋藥硏究所
東京市向島區吾嬬町東三ノ一六
振替 口座東京 一三三九一五番

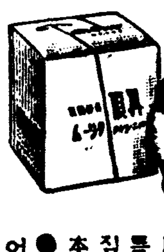

이므로어떤바니싱이라도…… 이酵母크림에는따로지못한다

藥用・酵母靑春用・製法專賣特許의

●本品은거치름防止、벗거짐防止로서 卓効가 速할뿐아니라 ●滲透性이 미묘한藥理作用에依하야不知不識間에여드름과 雀斑의皮膚疾患(쇠버짐、버짐、지루분가루等)을根本的으로豫防하고 ●白粉붓기전에藥을바르시면 白粉의 快適한바탕을만듬니다

丹頂クリーム
丹頂벨드미의及各데파ー트에잇다 金鶴香水株式會社 二五〇전 五〇전

일하는餘暇에自宅獨習으로

最新 中學講義錄

◇어데보다學費가第一低廉……
◇어데보다卒業이第一早速……
◇內容이 써알기쉽다……

每日一時間 썩의 工夫로 中學을卒業할수잇다!!

우리最新中學講義錄은文部省正中學令에 依한日本最初의中學講義錄으로斷然! 새로운敎授法과他에類例가 업는低廉한學費로 諸君은 일하는한便 自己의스피ー드로 中學의 全科目을 卒業할수잇다。 에서 겨우 一個年의善은서둘러實行하라、 詳細는只今곳葉書로、

東京市牛込區台町十四

學講義錄도 여러가지잇스나 斷然이것이조타

大日本通信中學校로申込次第 詳細하게說明한內容見本一冊을 無代進呈함

鐵道員이되는第一의捷徑

鐵道員受驗講義錄

日本第一

〇나도되고십흔鐵道員 어데보다도알기쉽다 어데보다도費가싸다 어데보다도卒業이速하다

滿鐵을비롯하야全國鐵道員大不足新規募集小學卒業生試驗合格하면一躍鐵道員으로採用되여將來는 車掌、機關手、助役驛長까지出世할수잇다

本書에서鐵道受驗講義를공부하야合格한者多數 只今곳入會하시라 每年의合格者를보라

採用試驗目前에臨迫 準備는只今곳

見本一冊進呈

葉書로申込하시요

東京台市牛込區町十四
日本鐵道敎育會

속히낫기위하야 陸軍藥局方에收載된 優秀藥을 撰擇합시다

淋疾 쓰요ー루 ツヨール
급성에도 만성에도

藥만은 좋은것으로써 곱 眞効가나 타나는藥을선택하시여서 치료하서야 만 短期에根治됨니다 淋疾根治新藥 「쓰요ー루」는 陸軍藥局方에收載된槪 威잇는優秀藥으로써 아모리痼疾이되 엿을지라도本劑의복용으로써 短時日안에고롬이게이고 오줌이맑거지며 병독근이뿌리빼저서百發百中으로根治 되는약입니다 더구나조곰도副作用을 일으키는법이없고 倂發症까지도방지 하여주는淋疾患者回生救世主약이니속 히괴질을根治하실여러분은곧服用하시 여 根治의깃븜을엇어주시기바랍니다

ツヨール合資會社
本社 東京日本橋區江戶橋
支店 大阪東區伏見町二丁目

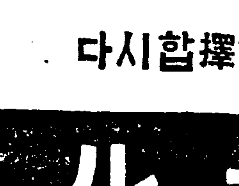

時計는 正確한 商報進呈 값싸고 정확한 時計는 생공사營業所로

東京市向島區吾嬬町東一ノ一六
セイコウシャ營業所 振替東京一〇二六八一番

小便病

血便、小便이 淋瀝하고 疼痛、小便이 자주마려운 病 ... 小便의 膀胱이 ... 病으로 ... 고이는 病 ... 國民保健社

兵庫縣明石市 ... 國民保健社

胃痛 胃腸炎 胃潰瘍 胃酸過多에

最新胃腸疾患治療劑

ロート胃散

本劑는 胃壁의被覆保護胃液分泌制酸鎭靜鎭痛作用이有하야從來의그것과는 다른理想的胃腸治療劑입니다

價定 9包入 五十錢 20包入 一圓 45包入 二圓

平壤府西門通 高麗製藥所 合資會社

長篇小說

情熱은病인가 【9】

金東仁 作 / 鄭玄雄 畵

二一

이 도시의 유일한 여자 전문학교 음악과 최상급(最上級)의 하학종이 울었다.

피아노 반주에 묻은 노래를 부르던 청아한 소리는 조금전에 끄치고 그뒤에 무엇을 설명하는듯 하던 소리도 하학 종 소리와 함께 끄쳐졌다.

웃수수 하니 일어나는 소리가 잠시 소란스러웟다. 동시에 교실문이 열리며 안경쓴 중년의 서양여인이 여러 악보를 끼고 좌우편으로 머리를 끄덕이며 학생들의 인사에 대답하며 나와간다.

그뒤를 따라서는 터질듯이 젊은 처녀의 무리들이 따라나왓다. 악보며 교과서를 싼 책보를 하나씩 끼고서.

책보를 차기가 좀 더디엇던듯 맨 나종에 달린 처녀 하나이 동무들의 틈을 부비어 돌호며 바삐 나와다.

『얘두. 웨이리 덤비니?』

『아이구 깜짝이야. 낙태하겟수』

난

『이게 웬일이야』

떼밀리어 비틀거리는 학생들은 제각기 한마디씩 하엿다.

그러나 떼밀고 돌호며 나오는 처녀 서연(徐姸)이는 동무들에게는 대꾸도 안하고 그냥 돌호며 나와서 거진 맨아페 다 나온 처녀에게까지 뒤미처 그 등을 첫다.

『채옥이』

등을 치면서 불럿다.

채옥이라 불리운 학생은 머리를 푹 숙으리고 무슨 생각에 잠긴듯이 잠자코 것다가 연이에게 등을 맛고 깜짝 놀라는 모양이엇다.

『아야』

히끈 돌아보앗다.

『연이야? 무심히 가는 사람을 그러케도 친담』

『그러케 따라오는데도 모르고 간담』

서로 마주 보고 서로 우섯다. 그러나 채옥이의 우슴에는 어디인지 쓸쓸한 데가 보엿다.

둘은 차차 다른 동무들에게서 버서나서 따로나기 시작하엿다.

『채옥이, 그새 며칠 학교 쉬엇지』

『응』

쓸쓸하고도 약간 괴로운 기색이엇다.

『웨?』

『아파서』

『어디가?』

『여기 저기』

채옥이는 아픈데를 지시하는 듯이 머리으로 우 아래를 가르첫다.

『아이머니. 그러케 여러구데가 아파?』

『응』

채옥이는 스스로 픽하니 웃스면서 대답하엿다. 연이도 따라서 멍청히 우섯다.

학교 현관을 나서면 하늘까지 다은듯한 퍼플러 행로수가 좌우편으로 한일자로 서잇다.

그틈으로는 청여름 햇비치 줄기출기 나려 비치이고 잇다.

약간 언덕진듯한 그 상쾌한 길을 검정치마에 힌저구리를 입은 처녀들이 쌍쌍이 짝을 지어 교문을 향하여 나아가는것이다.

채옥이와 서연이도 그 행로수길(처녀들은 이길을 퍼플러 길이라 하엿다)로 나려섯다.

『우리 놀러 갈까?』

퍼플러길에 나려서면서 연이는 채옥이에게 제의하엿다. 자유와 금전에 부족함을 모르고 자란 연이는 제 을케에게 전화 한통만 하고는 마음에 잇는대로 놀러 갈수가 잇는 처지엿다.

『글세 ― 나는 실허』

『웨?』

『귀찬하서』

『어머님께 허락을 드구 가꾸나』

『그래두』

『가요. 오늘은 웅시두 비싸게 구네』

『골두 아프구』

『그러기에 놀러가잔 말이지. 자 내말만 들어요. 나두 언니께 전화하구 오께 잠깐 기다려요』

그러고는 채옥이의 의견은 듯지도 안코 도루 돌아서서 학교루 뛰어 들어갓다.

연이가 집에 전화를 걸고 도루 나올때까지 채옥이는 무슨 큰 수심이라도 품은 사람가티 우두커니 그자리에 그모양대로 서잇섯다.

『어딀?』

『조흔데』

채옥이는 한순간 생각하엿다.

"劇團高協"通信 ―間島省圖們에서―

大成을 눈아레두고 집안은 卞士가 決死的努力이다 女子部員이 衣裳을 쉬여맨다 대린다 男子部員이 [illegible]을짓고 집짝을날른다 이러케해서 뜻이갓고 마음이맛는 [illegible]의 [illegible]은커가고 자라간다 보라보― 劇團高協! (沈 影)

季節은 봄이라구허나 馬車를타구 멋을내기에는 間島의바람은 아직차다 오늘 모파상의 『女子의一生』을 마처왓엇다! ([illegible])

映畫도 演劇도 우리의손으로부터 生活을 [illegible]하는곳에 [illegible]은 存在할수업다 [illegible]한生活에서 [illegible]이 生産된다 ([illegible])

오늘 [illegible]하는데 누가 『五夢女』하고 소리를 지른다 이런[illegible]에도 나를 아는이가잇는가하니 공연히 가슴이뭉클해진다 ([illegible])

새로운 모둥과함께 새로운出發을 約束한다 (朴 青 [illegible])

旅館방에 누어 가만히 서울의봄을 그려본다 밝가운 [illegible]이내꿈을 두들긴다 봄을그리는마음 아직은 차다 ([illegible])

밤이요 [illegible] [illegible]行車를 탄내마음 수선스럽소 (朴 [illegible])

언니 어제[illegible]서 [illegible]으로와수 내일은 [illegible]간대요

가는곳마다 우리들을 기다린듯이 반겨 맞어 조금도 旅愁를 느끼지안어요 우리손이마저 재미가 우신각시하답니다

여기에 우리들은 劇團高協을 死守하며 [illegible]人이될것을 맹세한다 맹세한다 [illegible]이어찌나 熱이만흔지 [illegible]에서 [illegible]나요 글세

8兄 오늘은 『[illegible]』의 연극하는바람에 [illegible]고 『드라이브』를나섯다 아득한大地를 [illegible]리는이랄 그럴듯한데요 도무지 요즘은 [illegible]인 몸두레 주제를 못참지경이오 [illegible]고게 구리거 [illegible]

[illegible]은 [illegible]된 [illegible]에서만이 [illegible]의 [illegible]는 [illegible]이다

어머니 [illegible]들이 [illegible]熱心히합니다. 조흔연머를 어든기뻐은 비할데 업[illegible]

劇團高協은 사랑바틀 [illegible]이다 [illegible]것는다

우리高協에 [illegible] 感激[illegible]!

間島! 땅이거울고 바람도한거츤곳 옹만은 배다가티 끝트라

馬車를탓다 馬車의 방울소리에마처 [illegible]를불럿다 옛追憶의 한토막이 떠오른다 나는 [illegible] 고 모어지 눈오는[illegible]을 달리고십다

라디오프로

二十四日(金)

◇午前七時五○分 宮城遙拜(第一放送에依함)
◇同七時五一分(東) 라디오體操(同)
◇同一○時三○分 氣象通報 料理製法『포테토샐러드』 日用品時勢
◇同一一時三○分 入學試驗合格者發表(京城)―源城商業第二本科―
◇正午(東) 時報
◇午後零時五分 빠이올린과피아노(레코―드)
◇同零時三○分 뉴―스
◇同一時一五分 家庭時間『運動不足과健康法』 醫專病院 張起呂
◇同四時 뉴―스 職業紹介
◇同六時 (平)吹奏樂과獨奏 一、吹奏樂 1、바스틸로와서 취벨作曲 2、愉快한騎士 킹作曲 二、풀륫獨奏 『소코틀랜드의鈴蘭』 아―서―부리지만 三、트럼펫獨奏 『안개속의少女』 클락作曲、리차―드하밀톤 四、피아노獨奏 『폴로네―즈』 쇼팡作曲 헬리우그 五、吹奏樂 1、行進曲 말스베리作曲 2、武裝한山林監 킹作曲 平壤西洋人學校生徒 指揮와伴奏 D・R・말스베리
◇同六時二五分 어린이新聞
◇同六時三○分 趣味講演『趣味의寫眞』 申樂均
◇同七時 뉴―스 天氣豫報
◇同七時三○分 經濟解說 朝鮮日報 李健赫
◇同八時 雅樂―李王職雅樂部로부터中繼― 一、萬壽天(管樂) 二、萬波停息之曲(重譜外鄕唐曲) 三、長春不老之曲(合樂) 指揮雅樂師長 咸和鎭 李王職雅樂部員
◇同八時三○分 京畿歌謠 一、豐年歌 二、사발歌 三、景福宮打鈴 四、赤壁歌 崔翠 田山紅
◇同八時五五分 連續라디오小說 "어머니"―펄벅女史原作、盧壽城
◇同九時三○分 뉴―스解說 申카나리아
◇同九時四○分(東) 時報 뉴―스 氣象通報 明日曆 翌日順序
◇入學試驗合格者發表(京城)―獎正中學―
◇同一○時 地方으로보내는뉴―스
◇同一○時一○分 初步國語講座(三○) 宋今璇

第一放送

◇午前七時一分 支那語講座
◇午後零時五分(東)코메디 무란루주
◇同六時(東)世界名作 東京放送童話研究會
◇同八時(東)長唄 交響曲 吉田小三藏
◇同八時二五分(本鹿)俚謠
◇同八時四○分(東)浪花節 松風軒
◇同九時一○分(東)時事解說

三月二十五日(土)

◇午前七時五○分 宮城遙拜(第一放送에依함)
◇同七時五一分(東)라디오體操(第一放送에依함)
◇同九時 入學試驗合格者發表(京城)―徽文中學―同(京城)―中央中學―
◇同一○時三○分 氣象通報 家庭메모 日用品時勢
◇正午(東)時報
◇午後零時五分(東)土曜콘서―트
◇同零時三○分 뉴―쓰
◇入學試驗合格者發表―大同工業專門―
◇同一時 同(京)―普成中學―
◇同一時一五分 家庭時間『寵物의知識』 京畿 閔錦圭
◇同四時 뉴―스 職業紹介
◇同六時 라디오그림지
◇同六時二五分 어린이新聞『봄과어린이』 梁賢
◇同六時三○分 講演『體育과運動精神』 醫學博士 金晟鎭
◇同七時 뉴―스 天氣豫報
◇同七時三○分 講演『支那의通貨』 徐椿
◇同八時 歌謠曲
◇同八時三○分 連續라디오小說『어머니』펄벅女史原作 盧壽城
◇同九時○五分 南道歌謠 一、步調 二、花草四巨里 三、六字백이 興打鈴 申카나리아 高桂仙 高飛鳳
◇同九時三○分 뉴―스詳說
◇同九時四○分(東) 時報 뉴―스 氣象通報 明日曆 翌日順序
◇同一○時 地方으로보내는뉴―스
◇同一○時一○分 中等國語講座(二四) 金鳳姬

第一放送

◇午前七時一分 基礎英語講座
◇午後零時五分(東) 土曜콘서트
◇同六時(東) 世界名作 東京放送童話研究會
◇同八時(大) 歌謠曲 月村光子
◇同八時三○分(東) 講談 一龍齋
◇同九時(大) 義太夫 竹本綾助九

出世첫舞臺는晉州官家

百年佳約도여기서매젓다

逢變도가지가지라 늣게왓스니 不問曲直하고刑틀에올려안처

李東白 一代記 ③

어러케 꿍부할제 사람들이 말하기를 소리를 정잘하면 재상집에 드나들며 가진 총애도다 밧고 그우에 한번 컬래에돌어가 어전에서 창을잘하면 벼슬도한다는바람에 소리에대한 욕심이 더욱불타듯해서 인제는 집을나와 조선 팔도로 돌아다니면서 소리행각을 해보겟다고한것이 우선 먼저 진주로가게되엇다 당시에 진주편찰사로잇던 이지용(李址鎔)씨가 소리를 조하해서 이동백이왓다는 말을듯고 동헌에 불러들여 소리를시키는데 비록 꿍부는 풀릇히햇스나 편장(官長)아페서 소리하는것은 처음이라 마음에 주눅이 들기도하엿스나 그때로말하면 혈기방장한때이라 목청은 천인절벽에 떨어지는 폭포갓치 원기는 창공을 찌를듯하므로 마음것 힘것 소리를한바탕 하엿더니마는 편찰사 듯고나서 크게기뻐하면서 상급도 후이주고 오래 오래 진주잇스면서 동헌에 연회잇슬때마다 들어와 소리하라는말을 듯고 한번에 국진한 사랑을 밧게되엇스니 이것이 또한 명창 이동백의 출세하는 첫 거름이엇다 진주로 말하면 본래 산명수려한 남주(南州)의 명승지요 또한 평양과 더부러 날부이 상당하는 색향(色鄕)이라 따러서 풍류와음률이 성함으로 어디를 가던지 소리일어주는 폭이 여간이아니엇다 그러므로 갈음 수령들이 오고 갈때마다 편아(官衙)의 연회에 불리들어가서 소리하면 일신에 넘치는 편장들의 총애는 말할것도업고 일반 민간에서도 대우가 극진해서 춘추호절에 세월가는줄 모르고 거기서 머무르기를 삼년동안 하는데 새로이 장가도들고 그통에서 아들 나어 지금은 손자와 손녀가 무릅에 그득하게되엇다。그러다가 이지용씨도 갈려가고 또한곳에만 잇을수어서 인호(仁湖)과지로 돌아다니면서 소리를하는데 갈곳마다 환영이엇스나 그때는 신분이 신분이라 억울한 봉변을 당한것도 한두번이 아니엇스니 그중에도 이처지안는것을 차나 풀리보면 한번은 어느고을에가서 그곳관장들과 모여 소리하고노는데 갑자기 동헌에서소리듯게 부른다고하기에 곳일어서려고하니 좌중에 듯던사람들이 참아 노키실혀 조금만 더하라 조금만 더하라는바람에 그동안 시간이 한참 걸렷다 그랫더니 웬걸 형방이나와 바삐대령하라고해서 불불이 뛰여 들어가니 감사는 노발이 충천해서 하는말이『네가 일개광대로서 관장의명을 거역하느냐』고 불문곡직하고 형틀에올렷스나 무엇이라 변명할수업서서 억울한 봉변을당하고 난뒤에 다시 동헌으로불리어올려 소리하라기에 자연심 싀이 불쾌해서 그다지 힘드려하지도안햇스나 감사는 그소리를 듯고나더니 『허 거 참잘한다、아주 뼈끄테서 우러나는 소리로구나』하면서 아까 성내엿던 기색은 다 살어지고 다시 우슴을 띠우면서 『아까는 너 좀 섭섭하지』하고 허허웃는것이엇다。그러나 무엇이라고 대답할수도업서서 『아니올시다』 하기는 햇지만 속으로야 추상을 안당할수가 엿엇다。

可恐할梅毒

◇初期에加療하라◇

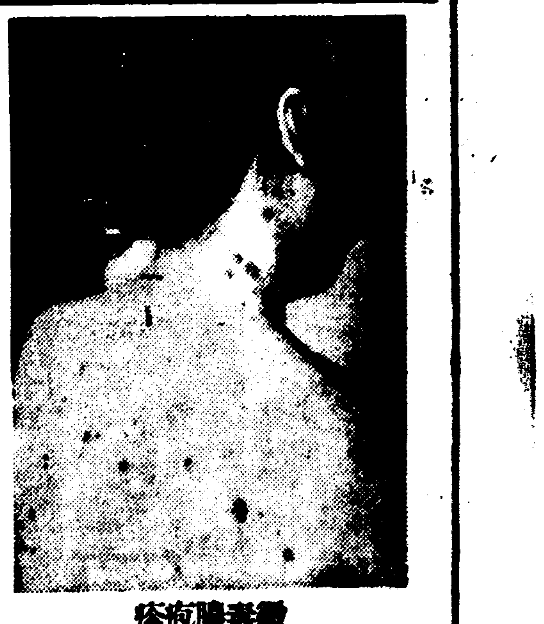

徵毒膿疱疹

梅毒의經過

梅毒은 性病中에서도 淋疾과 달리서 局部的疾患이아니라 梅毒原因(스피로헤―타 바루리―다)의 侵蝕하는 範圍와 其毒素의作用은 全身에 어떠한 곳에든지 波及하는 可恐할病이오 그經過는 至極히 緩慢하야 길면 二十年、三十年에까친다 普通 그 經過를 三期에分한다

第一期 病毒感染으로부터 初期硬結을 일으켜 全身症狀을 發하기까지의 三個月을云함

第二期 全身症狀即薔薇疹을 發하여서부터 丘疹을 發現하는 約三個年間이니 가장感染力이 旺盛한 時期이다

第三期 約三個年을經하야 護謨腫 潰瘍等을發하는 時期이며 骨、筋、內臟까지도 侵蝕하게된다

梅毒은遺傳

梅毒은 傳染할뿐아니라 遺傳하는 可恐할病이다 遺傳의經路는 男子의精虫及女子의卵子에 依하야되는것인데 兩親에게梅毒이잇슬때는 胎兒는流産이나早産하기쉽고 비록낫는다할지라도 梅毒으로因하야 生後얼마안되야숙는수가만타 또한 可恐할것은 梅毒遺傳은 數代에 亘하야 返復하는것이다

初期에治療

그럼으로 初期中에 適切한治療를加하는것이 必要한데 한번 나흔것처럼 보히면서 體內에潛伏한病根으로부터 數年後에는可恐할腦梅毒을 일으키는 例가적지안흔것을 볼지라도 治療時期를 잃지말고 根治할때까지 잘참아서治療를 繼續하는것이 絶對로 必要하다

梅毒根治의 秘訣은 第一期의 初期硬結이잇슬時期에 完全한治療를 施하는것으로서 어러케하면 반드시根治되는것이다

그러나 梅毒이淋巴腺을侵犯하야 血液中에侵入하게되면 治療가길게올고 다시第二期、第三期 進行함에따라서점점困難하게된다

그럼으로 곳치수운初期에徹底的治療를加하야 根治할것을이저서는안된다

二期三期가된사람이라도 늣지안으니 熱心히治療하시라

梅毒의簡易한內服療法

有田도라구의 梅毒藥은 政府制定日本藥局方驅梅劑二種과 昇汞梅毒散劑를 主藥으로하야 副作用의 絶無를證明한 許可濟의 驅梅劑로서 初期의梅毒、潛伏梅毒、遺傳梅毒、梅毒性리마치스等도 本劑를服用하면排毒作用을行하야梅毒에서부터 생기는 不快症狀과 局部與全身病狀이 漸次업서저서 治病의目的을 達할수잇다。可恐할梅毒을子孫에게 遺傳시키지안토록 有田도락子의驅毒劑로治癒의目的을達하시라

梅毒藥 特製 七日分 一圓六十錢 / 二十日分 三圓八十錢 / 別製 七日分 [illegible] / 二十日分 [illegible]

有田別製 治麻劑 急性慢性再發淋病

有田別製 驅毒劑 ヨコネ・カンソ 二期三期梅毒

良いかい効く効く効かる効れる

有田音松鑑製劑

有田ドラッグ

鼻の悪い人へ

葉書로 申込하시면 家庭治療書 無代進呈

頭 頭腦明快코저하며 優秀한 成績을내고저하는분은 먼저 코病을 治療하는것이 무엇보다 必要하옵니다。그러랴면 누구도두 [illegible] 先生이 苦心研究의結果 完成한 ミナト式療法을 使用하시기를바랍니다。

ミナト式은 殺菌과消炎作用을가진 藥液을 新發明의 特殊裝置로서 霧化하여 이것을 壓力이잇는대로 鼻腔속기리 보내서 藥液이가진 [illegible]作用과 毛細管吸引現象과를 利用하여 患部에作用토록하여 蓄膿症、肥厚性鼻炎、鼻가다루、鼻茸等의 諸病을合理的으로 治療시키는 耳鼻科創始以來의 新療法입니다。

使 用法은 퍽簡單、上流家庭과가티 [illegible]으면서도 일을하면서도 겨우 二、三分間 一日單只 數錢의費用으로 男女子라도 容易하게할수잇슴으로 便利하다。

그리고 從來의鼻藥과가티 麻藥中毒의 念慮가 少毫도업고 咽喉의炎症과 아픈것이낫고 頭痛도 머스며 머리속이것은하고 깨끗하게되는等 여러가지 優秀한效能이 科學的에 證明하야 方今 海外에까지 輸出되고잇는 信用잇는 療法입니다。

試驗實에 提供한는분、健忘症、記憶力이나쁜분、日常머리가무겁고 [illegible]한분、不眠症에 분은 꼭ミナト式을 使用하십시요。

價格은 七日分試驗藥五十錢 普及用藥二圓五十錢、送料二十錢 (振替東京三七○八八番)代金引換으로도 됩니다

鼻 病으로 困難받는분에게 꼭도루新說明의 最新治療書를 一部씩 進呈합니다。本書에는 鼻病의 分別法、治療法、頭腦明快케하는 秘訣等 懇切明瞭히 써잇슴니다。

希望者는 葉書로 自己病狀을記入하야 東京市日本橋區吳服橋三ノ七 ミナト製藥所로 申込하면 無代進呈함。

●感嘆! 感嘆! 정말頭痛에써조흔 ノーシン이다●

体位向上! 保健에・慰問에・御家庭에!

日魯のあけぼの印 さけ かに 罐詰

製造元 東京 日魯漁業株式會社 / 發賣元 東京 株式會社 北洋商會

セフテイ 高級萬年筆

【實物宣傳】 (世界的發明品) 新案登錄第一○七九六二

【諸官省・諸學校御用達】

A 印 一重・二重輪同值 高級 新型金クリップ付 金輪入品 イ、(三分二厘)黑軸 定價二圓五十錢也 空前の大特價八十五錢也 ロ、(三分)(男子用)ビスコ變色軸 定價三圓四十錢也 空前の大特價一圓二十五錢也 (三厘)(女子用)ビスコ變色軸 定價三圓也 空前の大特價九十五錢也

B 印 一重・二重輪同值 高級 新型金クリップ付金輪入 ハ、(三分五厘)黑軸 定價三圓六十錢也 空前の大特價一圓三十錢也 ニ、(三分七厘)特別仕上黑軸 定價四圓也 空前の大特價一圓五十五錢也

C 印 一重・二重輪同值 高級 新型金クリップ付金輪入 ホ、(四分二厘)黑軸 定價五圓也 空前の大特價一圓七十錢也 ヘ、(四分六厘)特別仕上黑軸 定價六圓也 空前の大特價二圓十錢也

宣傳奉仕(製造元直接) (國策順應國產優良品 取替返金自由)

本品은如何한高級金펜萬年筆보다優秀하다!!

一、特許合理金펜에다 硝酸試驗의結果 同等損傷이업는것이 證明되엿습니다
一、紙와의接觸이 極히圓滑하며 따라서 絶對로磨滅되지안습니다
一、本品은彈力잇는 펜의流出이 金에比하야 絶對優秀합니다。
一、軸은高級에보나이드로서永久絶對不燃性입니다。

滑走하는듯 쓰는氣分、堅牢한일리윰으로 펜이 녹슬던지 쪼개지는일이 絶對로 업습니다!

(萬年筆小賣業者라도 特賣品이므로 割引치아니합니다)

(事變下正十四金펜의製作不能으로 [illegible] 特許合理金펜을 [illegible])

東洋屈指의近代的大工場務商會化學萬年筆工場作成 セフテイ(五個年保證書付) 右揭高級萬年筆三種各入千本限하야 宣傳가격으로 定價販賣의品破格으로 投賣함 萬一途中破損 又는 不滿이게시면 損이업스시도록 換品이나 返金해드립니다

朝鮮日報讀者에게 ■ 世界的有名スイツル製時計大特賣中特賣規定贈呈

(1)團體注文…五本마다同一品一本無代進呈
(2)〃 十本마다本眞珠入科學平리치나指環(定價六圓也)無代進呈
(3)〃 十五本마다瑞西製腕時計(定價十圓也)無代進呈함(但前金許文者는指의칫수를실이나종이로輪을맨드러同封함)
(4)〃 二十本마다指時正確한瑞西製懷中時計10高級寶石入앙쿨(定價十六圓也)前金許文者에限하야無代進呈함
(5)〃 三十本마다世界的高級다방시ー마 寶石懷中時計·寶石入(定價二十五圓也)前金許文者에限하야無代進呈함
(6)〃 五十本마다世界最高級寶石懷中時計·寶石入(定價三十七圓也)前金許文者에限하야 無代進呈함

註文은반드시前金으로. 代金引換으로도特히賣하되지안는限取扱함 (五本以上은必히小爲替又는振替로) 三本以下의許文에限하야 (切手代用은一割增)

昭和十四年六月一日을 期하야 全滿鮮地方文具店 一齊히 定價販賣實施

東京市淺草區花川戶一丁目十七番地

Sスイツル貿易商會

瑞西製時計 セフテイ萬年筆工場 電話(代表)淺草⑧七七二五番 振替口座 東京三○二二一番

卸問屋 本店 下谷區龍泉寺町

安東縣官電街十三號 本報安東縣支局 長電話三七四四番

三月二十三日부터二十五日까지 特別名畫鑑賞週間 毎日晝夜二回 晝一時 夜七時十五分始映 特別料金 階上三十錢 階下二十錢均一

◇大每ニュース
◇全勝キネマ社特作品 時代活劇 髑髏の秘密 監督 山田榮則氏 主演 大河內龍 瀧田葉子
◇二十世紀フォックス社超特作品 天晴れ着陸 監督 ロイデルルス 主演 銀盤の女王ソニア・ヘーニ孃 共演 ドンアメーチ シーザーロメロ
◇ミッバ社提供品 地獄の天使 監督 ハワードヒュス 主演 ベンライオン ジエムスホール ジンハロウ

次週=トッド名乘出す 初洲鬼面城 故鄕の醫家

桃花劇場 電龍一三三三

三月二十三日부터二十五日까지 大衆料金 階上二十錢 階下十錢均一

◇大每讀賣パテーニュース
◇全勝キネマ社特作 神洲鬼面城 監督 橋本松男氏 主演 吉井菊太郎 大城壽八郎
◇松竹映畫大船特作 故鄕の醫家 監督 佐佐木康氏 主演 高峰三枝子 德大寺伸
◇ワーナー特作品 トッド君乘出す 監督 アルフレットグリーン氏 主演 ケニイーベーカ氏

次週=呪われた女 歷雕華人の唄 洪吉童續篇 乞期待

新富座 電光五六七七

劇團豪華船公演 三月十八日밤부터 ●藝題全部交換上演●

宋影作 『故鄕의봄』一幕四場

南宮春作 『貧富의境遇』一幕

方今府民館에서封切中

三月十七日부터五日間(晝夜二回) ●東洋劇場의一大壯擧 一石三鳥의豪華興行!●

一、全發聲新映畫 사랑에속고돈에울고
二、朝鮮古典舞踊研究所 韓成俊一行大擧出演
三、朝鮮聲樂研究會 李東白朴綠珠一行大擧出演

以上 入場料 單五十錢均一

東洋劇場 電③2154 ③3640